朝鮮日報
夕刊 六日(木)
本紙朝夕刊二十面
發行所 株式會社朝鮮日報社
本社直營刊行物 月刊雜誌「朝光」(一月號) 同「女性」(同上) 同「少年」(同上)

伊太利軍五日夜에 알바니아占領開始乎

유고國과는事前諒解成立?

【베오그라드五日發同盟】伊太利가 알바니아保護領化工作을積極的으로 하리라는것은 이미確實視되고잇는바 五日AP電은 그라드支局이 信用할수잇는方面의 情報라하야 傳하는바에依하면 伊太利軍은드디어 五日夜中에 알바니아占領을開始할豫定이라는情報가 유고슬라비아政府에 드러간模樣이다 但右消息에對하야 유고슬라비아政府當局은 確認도 否定도 하지안코잇다 유고슬라비아와 伊太利는 恒常友好關係를 保持하고잇슴으로 事態가 그와가티 發展하더라도 조금도 놀랠것이 업다하고잇는바 右聲明에 依하야 推察하건대 유고슬라비아政府는 一九三七年 유고、伊太利協議條約의 規定에따라 伊太利로부터 그動員에關하야 某種의 事前通告와 諒解要請을 밧지나안헛나고 觀測되고잇다

【羅馬五日發同盟】伊太利政府는 알바니아派兵問題에 關하야 依然히 沈默을 지키고잇스나 五日 羅馬로부터온 AP電에依하면 羅馬外交界에서는 伊太利軍의 알바니아進駐決定은아마도 五日夜中으로 切迫하엿다고 觀測하고 伊太利政府는六日朝까지에 어떠한 重大聲明을 發表하리라고 期待하고잇다 但 確報는업다 (寫眞은 무首相)

알바니아政府 御前會議開催

【티라나五日發同盟】伊太利의 알바니아에對한 態度가漸次로 明白하게됨에따라 알바니아國內는 異常한緊張을 보이고잇는바 五日 알바니아政府는 國王조그一世親臨下에 緊急御前會議를 開催하고 現下의緊迫한 事態에對處하려고 愼重討議를 거듭하엿다 政府側에서는 右會議終了後 政府는 事態에 對하야 取할 適當한 軍事的 處置를 하고잇는 旨를 發表하엿다 그具體的 理由에 關하여서는 一切 言及하지 안햇다 他方알바니아國內에 居住하는 多數의伊太利人은 五日繼續國外退去를開始하야 알바니아各方面에 情勢逼迫念慮를 惹起하고잇다

英波會談調印에

蘇聯과羅馬尼亞直接介入은波蘭이反對

【倫敦五日發同盟】訪英中인 벡크波蘭外相과 英國政府 首腦와의間에 進行中인 英波會談은그後順調로 進捗하고 消息通의報道에依하면 아마도 六日夜에는 英波相互援助條約의 調印을 보게될模樣이다

即四日 午後챔벌린首相과 벡크外相과의 會談에서 右相互援助條約에關한 原則的意見이 一致되엇다하며 그때챔벌린首相은 條約締結의 代償으로써 波蘭軍備를 모든緊急事態에 對應할수잇는水準에까지 擴充하도록 援助하여줄것을 約束하엿다고 傳한다 벡크外相은 그後 四日夜英國大藏省의 代表와도 會見하고 英國對波蘭借款의 技術的細目에關하야 詳細히 檢討하엿다고傳한다 또 챔벌린、벡크會談에서는 英波兩國間의 條約을 百尺竿頭에다시 一步를 내드딘關係各國을 包含한一般的 相互援助條約에까지 發展시킬問題도討議되엇스나 벡크外相은 蘇聯을包含한多角的協定乃至蘇聯波蘭間의 直接協定은 獨逸에對한 强迫的行爲라하야 絕對로反對하엿다 그러나 그代身 英蘇兩國이 어떠한 協定에到達하는것은 歡迎한다는 旨를表明하엿다한다 英國側은 또한 匈牙利의 羅馬尼亞攻擊에備하야 羅馬尼亞까지 包含하는案을 提出하엿든바 波蘭은 波、匈間의 友好關係를 理由로하야 絕對反對인 態度를取한結果 아직解決을보지못한 模樣이다 六日夜調印될 英波相互援助條約

獨伊軍事巨頭

伯林서重要會談豫定

【伯林五日發同盟】獨伊兩國을目標로하는(英佛波三國의)軍事的提携强化工作에對하야 獨伊兩國이 如何한 處置를하나하고 注目되던바 드디어伊太利參謀總長파리아니將軍은 五、六兩日 伯林을訪問하고 獨逸國防軍總司令카이텔將軍과 重大한協議를 하기로되엿다 獨逸政界의 觀測에依하면 兩者의會談은 英佛兩國이最近波蘭以下의 歐洲諸國을 誘導하야 盛히獨伊兩國을 目標로하는軍事的共同戰線을 準備하고잇는情勢에비취 獨伊兩國의 軍事的連繫의緊密化에關하야 協議할模樣이다

英、佛、波에比하야 獨伊〔武力〕絕對優勢

米陸軍專門家比較表를發表

【華盛頓五日發同盟】歐羅巴政局의 緊迫을反映하야 目下米國陸軍內에서는 最近歐羅巴各國의戰鬪力 比較檢討를 頻頻히하고잇는데 五日某米國 陸軍專門家는가장權威잇는 軍事統計數字를 基礎로結論으로하야 獨伊兩國의武力은 英佛波三國武力보다 絕對優勢를 保持하고잇다고 如左히 말하엿다

가장權威잇는 統計數字에 依하면 獨伊兩國空軍은 英佛波三國合同空軍에 比較하야 絕對優勢를 保持하고잇다 即獨伊兩國은 적어도 一萬二千五百臺의 軍用機를 即時動員할수잇슴에 對하야 英佛波三國의 即時動員力은 七千七百臺에 不過하다 一方 獨伊兩國의 軍用機製造能力은 英佛波三國의 그것을 훨신凌駕하고 다시 常備兵力에 잇서서도 獨伊兩國 軍隊는 英佛波三國그것보다 더 큰 攻擊力을 가지고잇다 英佛波三國이 獨伊보다나흔點은 豫備兵裝備點일뿐이다

그리고 米國陸軍步兵總監 로치少將은 獨伊兩國의 優勢한 空軍의 攻擊에 曝露되어잇는 英佛의狀況을 如左히 말하엿다

一日戰爭이 勃發하면 倫敦巴里兩首都는 獨伊兩國空軍의밥이되어 餘地업시 破壞될것이다

伊宣傳相出兵否認

【羅馬五日發同盟】伊太利의 알바니아出兵說에 關하야 伊太利政府官邊은 終始沈默을 지키고 잇던바 五日伊太利宣傳相은 正式으로 右出兵說을 否認하엿다 但伊太利政府는 알바니아 사이에 兩國의 共同防衛問題에 對하야 交涉을 거듭하고 잇다고 非公式으로 言明하엿다 一方알바니아對岸에 約一萬의 伊太利兵이 增遣되어잇는것은 事實로 어떤部隊는 不遠間 알바니아로 보내질것으로 보고잇다 또 駐伊알바니아公使세례기將軍은 去三日急遽歸國하엿는바 同公使의 歸國은 伊太利의 對알바니아保護國化에關하야 本國政府와 打合하기爲한것으로 말하고잇다

루브랑佛大統領再選

九百餘票中에서五百六票獲得

【巴里五日發同盟】第十六代佛國大統領選擧는 베르사이유宮殿에서 上下兩院合同의 國民議會에서 執行된바 루브랑現大統領은 全投票九百餘票中五百六票를어더 再選되엇다 (寫眞은 루브랑大統領)

米軍備徹底强化

【華盛頓四日發同盟】米國海軍當局은 國際情勢緊迫에 刺戟을받고 海軍力增强에 汲汲하고잇는데 四日海軍省은 필라델피아海軍造船所에對하야 工費九百九十八萬八千弗로써 六千噸級水雷敷設艦建設注文을 發하엿다 一方世界大戰當時建造한 老朽千二百噸級 驅逐艦四十九隻은 目下샌디에고軍港에서裝備를改善하야 三連式水雷發射管及 五吋砲를 裝備하려고改造中이다 그리고 또 타일지 造船所에서 建造中이던 一萬四千噸級航空母艦 워스프號가 이미進水하엿다 이와가티 米國은 將來戰爭勃發을 豫想하고 어디까지 世界第一의 海軍力을保有하려고 努力하고잇다

中央無盡合併交涉

中央無盡會社에서는 福德無盡會社의 合併에 對하야 兩社의 當事者가 折衝하야 豫備交涉을하엿는데 雙方의 主張에 相當한 懸隔이 잇서 接近하기까지는 相當한 迂餘曲折이 잇슬것이다 中央無盡에서는 常任重役에 交涉을 一任하고 三木專務가 그衝에 當하기로되엇다한다

英內閣補强工作

海相失言問題契機로

【倫敦五日發同盟】스타납프海相은 五日午前十時半 首相官邸에 첸벌린首相을 訪問하고 四日夜同海相이 英國海軍의 非常待機命令에關한 失言 問題에 對하야 協議하엿다 그리고 뒤이어 午前十一時부터 開催된 定例閣議에서도 右失言問題를 中心으로 協議를거듭한結果 첸벌린首相이 五日午後下院에서 辯明하기로決定하엿다 스타납프海相은 이미 自己의重大責任을 느끼고 그進退를 考慮하고잇다는데 同氏가 退陣하는때에는 첸벌린首相은 現在첸벌린首相의 所謂新外交策에 對하야 反對黨도 支持를 表明하고잇는 事實에 비취 從來 保守黨內의 反對派로 指目되고 잇든 이든元外相及처칠氏의 入閣을 求하야 一擧에 內閣을 補强하고 國際情勢의緊迫에 對處하기로 決定하엿다한다 또 英國政府는 最近 西班牙에 伊太利軍이 增派되고 지브랄타르의孤立化態勢가 濃厚하여 간다는情報를 重視하고 五日의 定例閣議에서도 이問題에 對해愼重對策을 協議하엿다고한다

時事解說

產業跛行性 去益擴大

興銀調査에依한昭和十三年下期의本邦銀行會社의事業成績을보면 同期는 事變의長期化에따라 諸般의 戰時統制가强化된結果 平和產業은 資金統制에依한 資金不足、物資統制에依한 物資不足으로兩面에서 活動이抑制되어 依然不振을 免치못하엿는데 이에對하야 軍需工業、化學工業 [illegible] 다。 [illegible] 平和產業 [illegible] 面에잇서서의 跛行性은 [illegible] 深化되어가는 [illegible] 서 이것이 [illegible] 政治、社會의 모든部門에 甚大한影響을 주고잇는것이다。 그러고 今後에잇서서도 國際情勢에 改善을보지못하야 軍需 [illegible] 平和產業의 [illegible] 것으로 보힌다。

◇ 그런데 昨年下期에 잇서서의 實績을보면 [illegible] 一千五百四十社中 利益을내인것 一千四百九十二社、利益金 八億二千六十二萬圓、缺損을 計上한것이 四十八社 二百廿八萬圓、差引 八億一千八百三十三萬圓、이의對拂込資本及 [illegible] 利益率을보면 株主資本總額 百六十二億五千八百七十五萬圓에對해서는 一〇·一%拂込資本總額 百二十三億八千九百八十八萬圓에 對해서는 一三·二%로 되어잇다。 即 [illegible] 化學工業等을 中心으로 [illegible]

[illegible] 利益金의 增加率은 [illegible] 上昇하엿다。 또 [illegible] 利益金處分에 對하여 보아도 [illegible] 千二百社로 大 [illegible] 部分을 占하엿슴에도 不拘 [illegible] 社內保留가 모두 上昇된것을보면 一部會社間의 戰時景氣의 跛行性이 [illegible]

大野政務總監歸京

第七十四議會에 政府委員으로 出席한後 [illegible] 東京에 滯留中인 大野政務總監은 天谷秘書官을다리고 十三日 午後一時三十五分 京城驛着 아카쓰끼로 四個月만에 歸京하기로되엇다

人事·集會

◆李升雨氏(京城辯護士會會長)新任人事次六日來社
◆[illegible] 一之氏(同副會長)同上
◆李在元氏(同上)同上
◆[illegible] 氏(春川師範學校長)新任人事次六日來社
◆小野友三氏(京城東大門公立高等小學校長)新任人事次六日來社
◆[illegible](進明高女副校長)[illegible] 今日午前八時四十分自宅에서

辭令

四月五日附發令
朝鮮總督府遞信局參事 佐藤 作郞
勅任官으로待遇

今後出師準備에 完璧을期하라

師團長會議에서板垣陸相口演

板垣陸相

【東京電話同盟】師團長會議第二日은 六日午前九時부터 陸軍省會議室에서 陸軍省所管事項에關한 會議를開催 陸軍省側 板垣陸相、山脇次官、町尻軍務局長以下 各局部長及 關係官 師團側 川岸東部防衛司令官以下 各防衛司令官 各師團長及 關係官等出席 板垣陸相으로부터 如左한東亞新態勢確立을爲하야 軍의 新平和決意를 披瀝한後 山脇次官으로부터 陸軍省局의 諸問題에 對하야 指示를하고 町尻軍務局長 其他各局長으로부터도 所管事項에關하야 各各指示가잇고 午前의會議를終了하고 午後도 會議를繼行、東亞新秩序建設을爲한 作戰上의 諸事項、國家總動員關係事項과 軍의意向에關한事項等에 對하야 隔意업는 意見交換을하엿다

陸軍省發表

昭和十四年度師團長會議同席上에서 陸軍大臣은 左記要旨의 口演을 하엿다

事變勃發以來皇軍은 北支中支와 南支에서 赫赫한戰果를收하고 그威武를 中外에 宣揚하고 東亞新秩序建設의 바탕을 形成하엿다고 하드라도 時局의 前途는 아직 遼遠하야 國際四圍의 情勢도 한 艱難키어려다 皇軍의 使命은 더욱무거워 本官은 全軍將兵의 自重奮勵를要望하는同時에 各官의 協心勠力으로서 重責을完遂키를 期한다 以下緊要한 事項에對하야 所懷를開陳하야 諸官에게 要望하는바이다

一、訓練의 精到와 軍規의 振肅에잇서서 今次事變을 通하야 皇軍의光輝잇는 實績은 主로 精到한訓練의所致로 더욱그切要함을 痛感치안흘수업다 事變은더욱 長期에亘하야 軍容의刷新 軍規의 振肅을 切要로 하는 이때 皇軍 마땅히 訓練의 精到徹底를 期하고同時에 一層皇軍의本質及今次聖戰의 意義를明確히 把握하고 統帥指揮의 靜密에 關한信念을 堅持하며 軍陣道德을 振肅하고 幹部의 率先垂範 信賞必罰로써 感化指導의 徹底를圖謀하야 益益皇軍의眞價를顯現하지안흐면 안된다

二、出師準備의完璧에 關하야 今次事變에잇서서는 多數部隊가人的或은 物的으로貴重한實戰의經驗을어든 結果 將來의出師準備計畫에 도움이되는바가 極히크다 今後 益益當事者를 督勵하야 此等 諸般의 整備調整을 確實 周到케하므로써 今後의出師準備에 遺憾이업기를 期하지안흐면 안된다

三、國家總動員關係와 軍事扶助擴充에關하야 皇軍不動의 方針에따라 長期建設의目的을 達成키 爲하야 綜合國力을 擴充하고 國家總動員態勢를 强化하지안흐면 안된다 諸官以下는 맛당히 擧國一體의 核心總動員强化의原動力이 되고 堅忍持久國民에 模範이되며 다시 親和軍民의結合을굿게하야 이難局에도움이되도록 하지안흐면안된다

恐懼하옵시게도 天皇陛下께옵서는 昨年十月三日 優渥하옵신 勅語를 下賜하옵시고 또 軍人援護資金으로서 御內帑金을 下賜하옵신바 聖慮의深淵하옵심은 참으로 恐懼感激에 不堪하는바이다 戰歿者及 그遺族과 傷病軍人에 對하여는 眞實로 哀悼의 感에 不堪한다 가고 敬弔의 誠意를드리고 永久히 그武勳을 敬仰하고 同時에 銃後의 指導軍事扶助의 施設을 徹底的으로 擴充하야써 物心兩面으로 그安定을 圖謀하고가는 最善의 努力을 傾注하야써 出征將兵으로하여금 秋毫라도 後顧의 念이 업서야 一意聖戰에 精進하도록함이 肝要하다

四、軍費運用의 適正과 그節約에關하야 今回成立한 昭和十四年度 臨軍豫算은 前年度에比하야 一層그額을 增加하야 未曾有의 巨額에 達하엿다 그리고 그運用의 適否는 直接國民經濟에 重大한 關係를 가지고잇슴은 贅言을 要하지 안는다 맛당히 그運用을 愼重適切히하고 內外一致하야 極力戰費及 物資의節用을 圖謀하지안흐면안된다 特히 物價騰貴의 傾勢를 抑制하야 國民經濟에 惡影響이 업도록하는데 關하여는 特別히 考慮하기를 希望한다 要컨대 難局打開를爲하야 擧國一體 緊肅自戒으로써 實力을 不拔의것으로培養하고 總親和의態勢를 各自强化한 眞實로 現下의 急務다 皇軍은 맛당히 이大國策遂行의 核心이될것으로서上下渾然하고 一絲不亂하는 鐵石가튼 團結과 不動의 決意로써 天賦의重大使命達成에邁進하지안흐면안된다

江南作戰大戰果

敵遺棄死體萬七千、捕虜만七千九百餘名

【漢口五日發同盟】去三月二十日 修水河攻擊을 開始한以來 四月四日까지에 判明된 今次江南作戰에잇서서 我軍이어든 綜合戰果는 左와가튼 驚異的 數字에 達하야 我參戰 各部隊의 赫赫한 奮戰成果를 證明함과同時에 江南各戰線 敵陣營의 打擊이如何히 甚大深刻한 것이가를말한다 特히 各種重火器 軍馬等의 莫大한 鹵獲과 捕虜가意外로만흔것은 我方의 神速한 猛進擊前에 敵이어찌할바를몰르나 潰亂에 陷하고 戰意를喪失하야 投降者가 續出한 結果로서 今次作戰의 快捷狀況을 如實히 보이고잇다 交戰한 敵兵力은 三十數個師이며 其他各中學生隊 保安隊 其他의 不正規軍多數가 戰鬪에 參加하엿다

占領된 都市 江西省 省都 南昌 武寧 靖安 安義 奉新 高安 ▲敵遺棄死體 一七、一三五 ▲捕虜七、九七九 ▲鹵獲品山砲四八門 其他砲(十珊加農砲 十二珊榴彈砲 速射砲)一三門 迫擊砲一四門 輕機關銃 一三四 小銃四、三二三 砲彈 二、七五九小銃彈四一八六、一六〇 手榴彈一二、七八九 軍馬一、〇四〇頭 米二、一〇〇俵 其他軍旗文書等多數

戰時低物價政策案

小委員會에附議 今週末頃正式決定後

【東京電話同盟】長期建設에即應할 今後의戰時低物價政策의大綱原案은 目下 中央物價委員會의 賀屋元藏相、津島日銀副總裁 及 高橋龜吉氏等 三委員의 손에서 大體그調整이 終了된바 右大綱案에 强力的實行性을 賦與하기 爲하여는 政府의意向을 打診할 必要가잇스므로 五日午後 非公式으로 政府側과物價協議會를開催하엿다 그結果 賀屋、津島、高橋三委員도 政府部內의 物價에 對한 意向을 明確히 把握하게 되엇스므로 最後的完成을急히하야 今週末頃에 閣會議案을決定한後小委員會에附議決定한다음 常任委員會及總會에서 正式으로決定하기로되엇다 그러고 藤田會長은 이大綱原案의 正式決定과同時에 平沼首相과會見하고 右決定을戰時工作大眼目의 하나로하야 强力的으로 實行할것이 또 어떤重要案決定或은 協定事項으로하야 正式으로附議한다음 政府의方針으로서決定하고 關係各省은一層緊密한連絡을取하야 低物價目標達成을爲해 積極的으로努力하기를要請하리라고 觀測된다

東京自動車工業 富平工場着工

東京自動車工業의 富平에서의 製作及修繕工場은 이미設計가完成되어 四、五日中에 技師가朝鮮에와서 準備한後 今月中에着工하기로되엇다한다

八面錄

獨逸이 捷地利와 체코를 合倂하자 伊太利는 알바니아를 保護國化할 行動 進行。

◇ 獨逸은 東南歐羅、伊太利는 西南歐羅를 經綸할 作定인가。

◇ 世界大戰時엔 羅馬尼、希臘等은 聯合國側으로、勃牙利、土耳其等은 三國同盟側에 加擔했섯거니와 今次의 大戰엔 어떤分野로 陣營이 나누일까。

◇ 발칸半島는 永久的 歐洲의 火藥庫。

◇ 小學校에 入學하자마자 授業料、學用品費外에 後援會費로서 적으면 二、三圓 만흐면 三十圓以上을 내라고해서 學父兄間에 物議紛紛。

◇ 넉넉한 學父兄이야 三十圓 아니 三千圓을 子女敎育費에 써도 조흐나 누구나 들어가는 小學校에 이가튼 負擔은 생각할問題。

◇ 그것도 必要不可缺한데쓴다면 모르지만 그支出內譯을보면 若干의 備品購入外엔 敎員送迎費、書記、看護婦等의 人件費가 最多。

◇ 그뿐아니라 이會費를 거두어 일하는 所謂 後援會幹事들은 제學校만이제나하고 出入이頻繁코 私慾이 만히 부린다。

◇ 敎育의 根本義로 보아 深思熟慮할問題。

廣告

今日夕刊四面

靜脈注射用
國產品の嚆矢
ネオ.タンワルサン
驅黴砒素劑

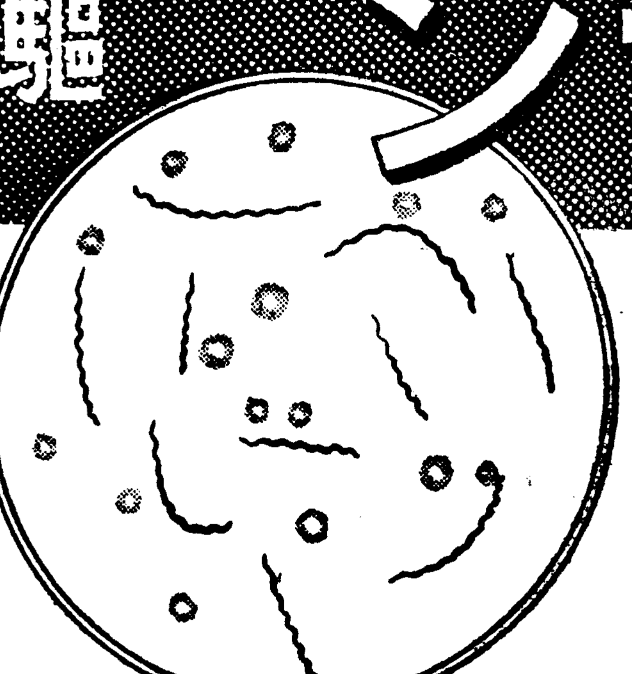

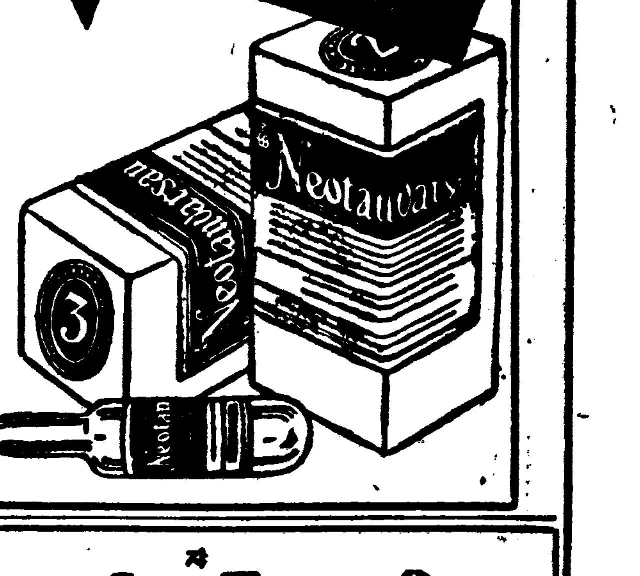

二十五年의 光輝잇는歷史와 熟練된技術、完備된 設備에依하야 吟味精選된ネオタンワルサン은 專門諸大家의 推奬에依하야 年年그聲價가 益益노파진다

模造品에注意
驅黴成績의完璧과治療의完全과를期하는臨床家諸位는모두本劑를愛用한다

適應症
黴毒의 各期와 黴毒으로 이러나는各種의 隨伴症狀의 治癒와豫防에適合。
또脊髓癆、痲痺性痴呆、回歸熱、一般스프로헤—테에因한 疾患、마라리아、鼠咬症、瘴氣熱、熱帶莓瘡等에도 特効잇슴
또天疱瘡、扁平紅色苔癬、鱗屑疹等砒素劑應用의 모든範圍에 良効잇슴

包裝
一號(〇·一五瓦) 二號(〇·三〇瓦) 三號(〇·四五瓦)
四號(〇·六〇瓦) 五號(〇·七五瓦) 六號(〇·九〇瓦)

또靜脈內注射不可能의患者에 適當한 皮下注射用「ミオ·アーセミン」잇슴
또砒素劑와 交互使用에 適當한 蒼鉛劑「キフロン」의 選用을願함

製造發賣元
第一製藥株式會社
本店 東京市日本橋區江戶橋三丁目
支店 大阪市東區道修町二丁目
出張所 京城府黃金町二丁目九十六番地
〃 奉天市大和區平安町三番地
NTO

蛇の目ミシンを使ひませう!
자노메미싱을 쓰십시다

◆「蛇の目ミシン」은第一流의帝國ミシン株式會社가軍需被服作業用으로製作한世界標準型의優秀品입니다。
◆「蛇の目ミシン」에는 輕便하고廉價인月賦販賣가잇사오니左記總中央店에申込次第特典型錄과洋裁講座를無代로送呈합니다。

帝國ミシン株式會社朝鮮總中央店
京城府本町二丁目八十五
電話本局三四四七番
全鮮各地에分店有함

K—13

天長節奉祝 實施要綱通牒

오는이십구일 천장절(天長節)의 봉축에관하여는 다음과 가튼「천장절봉축실시요강」에따라 실시하기로되어 지방의 실정에따라서 국민정신총동원연맹과 충분한연락조절하도록 오일정무총감으로부터 제일차소란관서에

경에게 통첩을 며왓다

一、趣旨…사변하의 천장절을 마지하야 성수무강함을 비롭이빌고 황실의 어융창을 봉하하야 바치는동시에 더욱진충보국의 정신을 노피서 만민보익의실을내어 신봉이거진에 배지할 국민의각오를 굳게하는 취지미테서 봉축할것

二、實施方法…(1) 당일오전열시를 기하야 국민각각 봉축의시간을 설정하야 각각처 기타장소에서 각각 궁성요배봉축 이시각에는 기적 사이렌 종등을사용하야 전원이주지시킬것 그리고 타디오(라디오)는 이시각에국민봉축의시간 의방송을할것 경성에서는 전광불을 키어… (2) 관공서 학교등에서 봉배식 또는 축하식을 할때에는 이 취지를 철저히 하도록 힘쓸것 필수엿 (3) 공공단체, 회사, 은행 공장등에서도 필수잇는대로 식을거행하고 강화, 의 필요를 연구

(4) 봉축행사…더욱더 향상을 기하고 지방에서는 적당한 취지를 도모하기위하야 (각관공서) 대마봉창 이 취지를 도모하기위하야 적당한봉축행사를 생각할것 이 국민정신총동원 연맹으로하여금 실시시킬것

物價는繼續昂騰

지난달에五十種또다시올르고 더오를徵兆라걱정

총독부상공과에서 조사한 지난삼월중의 전조선주요도시의소매물가를보면 조사품목 팔십오품종중 지난달에비교하야 비싸진것이 오십일개종류이고 싸진것이 십사개종류이고 그대로잇는것이 십사개종류로 물가지수(指數)로보면 총평균으로 이분칠리가 여전히올라갓다 이제그 내역을보면 식료품은 이분오리가 올랏는데 그중쌀, 보리, 조, 콩, 깨, 전분, 국수, 두부등이 올랏고 고구마, 감자, 등은 파, 표고, 사과, 바나나등은 오분팔리나올랏고 고기, 계란, 우유, 연유(煉乳)등은 이분삼리가 올랏스며 생선, 고등어, 명태, 생미역 해위는 일분사리가 올랏다 그리고사탕 소금 간장 된장 고추 참기름 술 맥주 사이다 차 땅콩 담배는 일분팔리가 올랏다 의복과 장신구(裝身具)로 오분팔리가올랏고 건축재료는 이분이리 장눅도 삼리가 올랏다 단지 연료만은 날세가 인진하야 뚝해진때문에 이리씩 떨어졋다 그러나 이연료도 예년이때의떨어지는폭에 비교하면 훨신덜떨어진셈이므로 사실상은 오른셈이다 종전의 조사로 보면 오르는것보다 떨어지는 종류가더만타든가 또는떠러지는것과 오르는것이 물건가지수가 거의 비슷하엿스나 이번은 대부분이오른것은 아므로 물가가 더오를징조를 보이고잇는것이라 일반의관심을 크게사고잇다

오늘부터愛馬週間

말을사랑합시다

軍馬武運長久祈願祭等行事

…(말도 병이낫스니 친절히 진찰해서고처주자)…

사월칠일은 전국에서 일제히 말을사랑하는날인데 조선에서도 경마협회와국민정신총동원련맹 파 군사후원련맹등의 각단체의 발기로 이날을 전후하야 전조선각지에서 각기말을 사랑하는 열을 이르킬만한행사를 하기로되엇다 경성에서는말을사랑하는 날로정하야관청과민간이협력하야 말을사랑하는정신을이르키기로하고 이미오일오후세시부터조선호텔에서 군부, 관청, 민간등 관계유력자가 만히모혀서 말에관한 좌담회를 성대히열엇고 육일오후세시에는 여학생단체가용산기병련대를 비롯하야 각련대에가서 군마를위문하엿스며 또이날밤에는 부내각활동사진관에서애마행진가라는 영화를 상영하엿다 그리고 칠일오전아홉시에는 조선신궁에서 군마 무운장구기원제를 지내게되엇스며 오전열시부터는 군대와 민간의말 약 삼백두가 총동원하야 시내를행진할터이며 이밖에 학교생도의 시내애마행진도 잇슬터이다 또재향군인회 애국부인회 국방부인회등에서는 말을사랑하는써-비스를하며 중등학교이상의 학교에서는 군마에 관한 육군군인의강연이잇슬터이고 방송국에

中村軍司令官 乘馬隊視察

육일오전아홉시 중촌(中村)조선군사령관은 조선신궁에가서 군마무운장구기원제에 참석하고 그길로 말을타고서 경성부청아프로가서 승마대의 시내행진을 시찰한뒤 남대문파 말별고치는곳도 시찰할터이다

崇禮高等小學 二倍半의競爭

금년부터개교하는 경성부제이부 남산고등소학교인 숭례고등소학교(崇禮高小)입학원서는 닷새날마감하엿는데 유백륙십명에달

집세 그대로暴騰

總動員法發動說에놀라、미리미리올리는판

不意의逆結果에警察도愕然

종래에도 오를기만하고 떠러질줄모르든 집세가 총동원법(總動員法) 제십구조 발동설이난후부터 오르는폭이 더욱심하야주택난도 극도에 달하게되엇다 본정서 경제계에서 조사한바에의하면 작년팔월현재에 비하야 최근시내집세는 보통이삼할내지 사할가량씩이나 오른곳도 더욱이오르는폭도 종래에는 먼저들어잇던이가 나가고 다음사람이 들때주어동기에나 이할가량씩을 올리던것이 최근에는 이동할때는물론이지만 현재들어잇는이들에게도집세를삼、사할씩올리고이에응치안흐면 집을내노타고하야 문제를일으키고 경찰에까지 사건을가지고오는이가만흐므로 동서에서는 집세의앙책을 강구하나 현재는아직이를누를만한 법규가 업고 집주인들로서 법의불비를 이용하야 총동원법십구조 발동되기전에 인상시켜 안전책을꾀하고중인 잇스므로 우선 집주인들을소출하여다 실정을들은후에 적당한 방법을 취하기로 대책을강구중이다

裵長彥事件 擴大

누보-서대문서에서 검거취조 유괴마 배장언(裵長彥)의 사건은 점점 그범위가 확대되어 육일아침에는 서사헌정(西四軒町)오파 반월루(半月樓)주인 파 창기를불러 취조하는 한편 개성부본정(府本町)인사소개업자 김모(金某)도 소환하엿는데 이밖에 투서로 경성전매국 연초직공두명을 꾀여다가 부내모처에 감추어둔사실도 판명되어 배가일당의 무진죄상은 한여시 확대되어가고잇다

新高山積雪三尺

列車運轉도不便、繼續降雪中

【新高山支局特電】 오일저녁때부터 신고산(新高山)에는 눈이나리기시작하야 육일아침에는 석자가량이나 싸히엇고 지금도 끈임업시나리는중이다 이때문에 기차의 운전도 불편한데 근년에처음잇는일이다

咸興에도大雪 停電、電信不通

【咸南支社特電】 청명절이 내일이라는데 함흥지방에는 닷새날밤열시경부터 갑자기일기가추워지며 눈이나리기시작하야 엿새날아침 아홉시까지 여섯치나싸이고 날은개엿다 한식에눈이온것은 고금에업는일이라고 늙은이들도놀라고잇다 눈때문에 부내용흥정(龍興町)배전선이끈허지며 본궁(本宮)변전소가고장이생겨 닷새날밤열한시오분부터 십오분동안이나 간속적으로 정전되는등때아닌눈을연출하엿다

漢江에女屍 漂着한것을行人發見

육일오전네시쯤 부내 암근정(岩根町) 구십번지 압한강에 입여세되어보히는 여자시체가 잇는것을 통행인이 발견하엿는데 소관용산서에서신원을조사중이다

興南朝窒에 火災 一名은燒死

【咸南支社特電】 흥남조선질소회사 공작주물계(工作鑄物係) [illegible] 기름이 [illegible] 불이 [illegible] 회사의소방대와 소방대가 출동하야 진화하엿스나 동공장 [illegible] 일명이 소사하엿다

電車의橫暴로

새며느리일헛소

기막힌事情을警察에呼訴

육일오전열한시쯤 서대문경찰서에는 경기도연천군 동막(東幕)에살든 이씨(李氏)와 그의아들 정기택(鄭基澤)이 가와서 경전승무원의횡포로 새며느리를 일허버린 기막힌사정을 다음과가티 이야기하엿다 즉 이씨는 사월이일오후여섯시쯤 아들과 며느리를 데리고 연천서 서울로 이사오는길에 현저정(峴底町)새집으로 가려고 동대문에서 영천행(靈泉行)전차를 기다리고잇섯다 그런데 그날은 일요일이라 승객이 만허서 매우 혼잡하엿는데 이씨가 며느리 한기영(韓奇永)을 먼저 태우고 모자가 그전차에 올르려할지음 차장이 발차신호를하야 모자는 뒤떨어지고 말엇다 이때 뒤에온 영천행을타고 며누리의뒤를 따른 모자는 영천까지와서보앗스나 며느리가 업슴으로 그간 나흘동안 부내 각경찰서에 수사원을내고 찾는한편 경전당국에 물어보앗스나 대답이불친절하야 이날 또다시 서대문서를 차자온것이다 이상과가티 차장의부주의로 이씨는 한기영을 일허버리고말엇는데 이문제에대하야 전차과에서는 다음과가티 말한다 대단히 미안하게 되엇습니다 과장에게 의론하야 철저히조사하겟고 승무원에게도 다시주의를시키겟습니다

京慶線工事中 人夫三名重傷

육일오전네시쯤 경기도양주군 [illegible]면망미리 경경선(京慶線)터널 공사로 다이나마이트폭파 작업중 관(管)이 남어잇든것을 몰으고 파내다가 큰 폭음과함께 폭파되어작업중의 인부세명이 중상 그중한명은 여섯시경에 사망하엿스며 나머지두사람도 생명이위독하다

遞信吏員 養成員入所

체신국 체신이원 양성소제 [illegible]회생 삼백삼십사명의 입소식은 칠일아침열시부터 동소강당에서 거행한다

飮毒한木手

생활난으로 음독한목수——오일오전열한시쯤 남미창정(南米倉町)일백삼십오번지 산본(山本)방에 유하는 목수 전중수태랑(田中秀太郞)은 자기방에서 독약을먹고 신음하므로 집안사람들이 부근산도(山道)병원에 메고가서 응급치료중이나 생명이 위독하며 원인은 생활난이다

贓品은"오토바이로"!

稀貴한大鐵賊捕盡

"도룩고"바퀴만二百個를먹어

장물은 오-트바이루-스파-바꾼 절도단이 잡혓다=이들은 주소부정의 이인수(李仁秀)라는 사나이를 단장으로하고 동부경성일대를 소란케하던 시내종로오정목 모운조섭 오-토바이오천수까지끼인 오인조절도단으로서 지난달삼일밤 동경성역(東京城驛)전 영천(鈴川)운송점에서 토목공사용『도록고』바퀴이백개를 훔쳐낸것을 비롯해서 주로 동부경성일대에걸쳐서 닥치는대로 해먹어오던것인데 절취한물건은 오-트바이로 실어다 고물상에갓다 돈으로 바꾸어 오던것이 탐지한배되어 일당 오명이 타진되엇다 동서에서는방금여죄를엄중취조중이다

西署에도한패 前科者等의鐵物盜

육일새벽 서대문서 강(姜)안(安)형사가 동대정(東大町)사거리 근처에서 전부(全)장규(?) 등연(順昌?)을 잡아다가 취조중이다 주범 서선기(徐善基)외 두명은 무소불 나온자로 그동안이 상습적 공범등과 가티 전과이 목팔심육번지 환궁(丸宮)운송점 [illegible]

天道敎內誠團大會

천도교내성단본부(內誠團本部)에서는 사월사일오후여덟시부터 그교당안에서 임시의장 주옥경(朱鈺卿)씨의 사회하에 제십이차전단대표대회를 개최하고 상무 정옥(金玉)씨의 경과보고가 잇슨후 소회의상년도 결산안파 신사년도예산안을 일사천리로통과하고 포덕에관한건 수도보국에관한건을 결의한후 중앙간부를개선하고 동십일시에무사히폐회하엿는데 신임간부는 아래와 갓다고한다

中央執行委員 孫貞燮(代表)金玉(常務)朱鈺卿(財務)洪順姬(布德)金友卿(布德部委員)朴賢玉(布德)申甫 洪(布德)金友卿 金恩恁 金鳳 許順然 申奉淑 安淑 金

十八圓벌이에 罰金이卄圓

무허運轉手의 빗나간設計

경남동래군남면 재송리(東萊郡南面?) [illegible] 무번지 자동차운전수 김학주(金學柱)(?)는 이달 부산(釜山)서 조선철도(朝鐵) 소유의 대형자동차 한대를 진남포(鎭南浦)까지 보내달라는 의뢰를 바든것을 기회로 비좌를 그대로하고다니기는 아깝다 고 군산비리 [illegible]를 가지고 사일오후네시경 경성(京城)가도에서 손님여섯명을 주어싣고온 넘이라는 명목으로 도합 십팔원오다가고양군(高陽郡)뚝섬에서 파출소 순사에게 불리워저거하라고 호령을하자 그는 그대로 이를 치고산이 바람서(?)도리 경성에 들어와서는 동대문서에 불려가 오일 이를 치고산이 버리엇다는 [illegible]

五月첫공일(日七) 商工聯合大運動會

京城商工協會主催로

장안의상공인들의 체력향상을 목표하는 경성상공협회(京城商工協會)주최의 상공연합대운동회는 오월의첫공일인 칠일오전아홉시부터 경성운동장에서 열리게되엇다 지금까지는 위안파흥미중심의 대회이던것을 금년부터는 비상시하의 상공인들의체력향상을 위한 실질적모임을만들기로되어 망고의장가른것을폐지하고 육상경기와 자전거경기등을 행할터이라는바 오는팔일오후세시부터 동회관에서 경기부위원회를열고 만반준비에착수할터이다

排球行事發表

朝鮮排球協會에서는 今年度排球行事를 다음과가티 決定發表하엿다

▲全朝鮮一般排球

▲府內男子中等學校리ー그戰 五月十三日(體道)

▲全朝鮮男子一般排球리ー그戰 五月十四日(同上)

▲全朝鮮少女排球大會 六月二日(體道)

▲全朝鮮少女排球大會(女學校三年以下) 六月四日(體道)

▲府內大學專門排球리ー그戰 六月十一日(體道)

▲全朝鮮男子中等學校排球(二年以下) 六月十七日(體道)

▲府內女子中等學校排球大會(中等學校三年以下) 六月十八日(體道)

▲全朝鮮男子中等學校選手權大會 六月廿四日(未定)

兼全日本選手權大會

▲全朝鮮男子一般排球選手權大會 六月廿五日(體道)

▲鮮滿對抗綜合競技大會 七月二日(體道)

▲全朝鮮女子中等學校選手權大會 八月十九日 卄日(運動場)

兼全日本選手權大會

▲京城初等學校教員排球大會 府內老童排球大會 七月下旬(體道)

▲全朝鮮女子우리ー그大會 九月十七日(體道)

▲全朝鮮男子排球大會 十月上旬(運動場)

▲府內大學專門學校리ー그戰 十月八日(體道)

▲朝鮮神宮奉贊體育大會 十月 (體道)

十月中旬(運動場)

延專體育部任員

延禧專門學校의 今年度體育部委員及各部役員은 다음과갓다한다

▲部長=李浤齡 ▲委員=崔鎭南、金正祿、林炳赫、張景三、崔恰昌、姜樂遠、李歆河、朴孝參、韓仁鋼、金永成、玄正柱

▲各部役員=【野球部】崔鎭南、金正祿、【籠球部】李歆河、張熙昌【蹴球部】李浤齡、林炳赫、玄正柱【庭球部】崔淳周、金永成【水上競技部】崔鎭南、金永成、韓仁鋼【陸上競技部】崔鎭南、玄正柱【武道部】林炳赫、姜樂遠【相撲部】朴孝參、姜樂遠【水上競技部】姜樂遠、申海麟【自轉車部】崔恰昌、朴孝參【山岳部】李桂元、沈云永

말

말을 사랑하자

▲이러케 웨친다면 그이유로 손을 꼽는다면 일잘하는말, 집잘끌어주는말, 전쟁잘하는말, 또놀기조케 사람태워주는말▲소용되는품이 만흐지라 여러방면으로 말을 사랑하자고하겟지만 그중에서 이저서안될것은 말에서 혈청(血淸)을뽀바내는것이다▲근대의학의자랑이라고하는 혈청주사약을만들어내는데 말이얼마나 그시험대에 올라안저 사람대신죽는지 수를헤아기힘들형편이다▲이즐수업는말의신세를생각하면 말로다할수업스리라

市內初等教員

百五十餘名을移動

경성부제이부(?)조선인초등학교(本町) 소학교와 기설교의 신설교와 소학교와의 교원이동은 오일 까지 발령되엇는데 실로이백오십명이넘는 이동의 주요한 분은 다음과 같다 (괄호안은전임지)

▲校洞=中村多門(孝悌)崔點順(孝悌)韓景鎬(孝悌)李鍾云(崇禮)金貞淑(新卒)▲齊洞=李炳石(瑞麟)寺島利守(三坂)李錫珍(新卒)徐相祿(開城)▲孝悌=崔瑞珍(交洞) 沈泰敬(交洞)

順華(新卒) 宮里貞德(日出尹) 倚求(漢南) 李賢基(吉祥) 金昌圭(中西) 任順鎬 ▲光熙=井口요ー子(新卒) 崔炳烈(鍾岩) 鄭記 林安雄(京都府) 吉村淸(三坂) 秦東寅(德壽) 金鍾鳳(仁川昌榮) 盧泰禎(金谷) 陳泳善(一竹) 羅賢成(城南) 崔熙鳳(臨瀛) 李壽 ▲淸溪=李錫淑(漢南) ▲漢南=金永燮(新卒) 李惠雨(新卒) 金瑞淵(鍾岩) ▲梅洞=盧聖卿(新卒) 吳鳳煥(新卒) 澤野華陸(薰川) 趙昌基(仙源) ▲漢洞=畠中政弘(新卒) 李鳳文(新卒) ▲麻浦=金龍基(新卒) 任則(梅洞) 洪錫基(全南) ▲德壽=織田多壽子(新卒) 尹貞子(新) 央) ▲御町=中森良子(新) 宮內雪子(錦川中) 林泳仁(竹添) 篁敏 溍(成師) 金商鳳(漢上) 林定相

沈貞裕(江原) ▲昌信=千葉英美(栗面) 松田昭一(西井里) 金貞男(高浪浦) 陳慶彬(忠南) ▲壽松=李義鉉(新) 今岡賢一郎(芳山) 金元國(青北) 金濟東(大南) ▲孝昌=高橋淸子(新) 金明熙(新) 韓龍澤(長湍東) 五明實(黃海道) 尾山세쓰子(麗浦) 上妻宗治(恩化) 井川찌요꼬 李鍾姬(水原新興) ▲芳山=森林白熙(長崎縣) 竹之下壽雄(鍾岩) 福田茂實(校洞) 金昇도(光州師卒) 姜鉉築(長湍) ▲渼芸=金元慶(新) 柳婉鉉(新) 金征東(新) 市島九郞(薑長) 朴英淑(仁川松林) ▲竹添=洪淸德(新) 田中長吉(鍾岩) 金順任(城湖) 金吉要(中月) 許挾(蘂沙北) 李淳虎(忠南道) ▲恩化=申禮順(新) 服部絹子(新) 增田春夫(文

新金鍾淵(錦町) 松岡李一(道城) 李丙美(信子) 金谷貞(竹南) 學金慶允(咸師卒) 月山夏代(開城) 具姸(會騰津) ▲舞鶴=上田壽幸(孝昌) 文錦 子 ▲龍江=山本登志惠(新) 佐賀(光州師卒) 張貞源(葛川) 鄭昌岩 佐木龍精(愛知縣) 李熙復(昆地岩) 白圭鉉(稷城) ▲漢南=吳泰煥(齊洞) 李壽命(校洞) 李貞順 ▲鍾岩=都留常慶(芳山) 姜瀛秀(竹添) 片淵貞(孝昌) 林亨子(元町) 宮野正夫(三坂) 松井知惠子(德壽) 南泰奐(孝悌) 寺島安(渼川) 金信燮(東豆川) 沈載完(平澤城東) 里中友八(洞活) ▲阿峴=江崎文子(新) 擺庚秀(新) 金鳳女(廣州) 金漢獻(西湖) 金文奎(西洞) 辛泰平(全北道) ▲文新=田代아사(鍾岩)

宮津文賢(利川) 稱垣歌子(楊州) 池長齡(漢南) ▲鞍山=李大熙(新) 宮崎武式(突馬) 韓慶洙(楊州) 張順姬(利川第一) 朴競完(德積) 金吉昌 ▲恩曉=金燕淳(鍾岩) 世和(新) 金輝吉(忠南道) ▲西江=高承玉(中山) 國分留吉(城湖) 高承 寶(新) 李鍾旭(恩平) 文容秦(寶谷) 和田和夫(青北) 崔熙璟(君山) 金玉相 ▲奬忠=鄭時保(新) ▲崇禮高小=小野友三(恩化) 李鳳商(阿峴) 李完洞(一郞) 宋起東(西江) 李光淳 源(淸洞) 酒宮三郞(西江) 酒宮 林昌 長(洞淡) 大井貞英(開城) 町田令(江華) 田時正(鍾岩)

祝入學

藥學專門

留學英男 大田賴久 山口義正 金承萬 安秀男 池邊秀人 岩政隆夫 石川義雄 康華善 中村敏德 望月文雄 宗央 中村公俊 金炳洙 崔時鎬 高泰錫 坂梨正十 倉賀稙 金益民 姚原萬行 高永圖 青木敏雄 岩橋博之 勝峯夫 藤本勝雄 池田正人 李鎔 白澤住 行實信男 藤澤鏡 金貞善 田保澤 辻吉雄 金豹燮 和 玉井一滿 須飼秀一 林三郞 鄭翼 黃天谷 飯塚豊 永淵利門 杉山淸久 福留次郞 板 本力雄 宮崎郞 鈴木丘 滿人寶 安炳潤 高山俊男 末廣昌 赤尾

太平 技川啓 金承燮 松尾喬行 宮本安 福田博善 阿川淸 栗原 満明 金岡毅 松本圭一郞 小野 博德 橋本誠七 丸山雅弘 方寅植 西野國夫 國重弘之 大橋修 白南豪 金淳德 張甲子 武田文四 李元周 鄭東鎬 白勢榮治 山口 善次郞 中尾一雄 李相武 鶴齊 三鬼和 安鳳源 和泉貞雄 金 裕哲 韓永益 殷征祀 金相勳 冲田稔 金敎年 田中忠雄 秦春永 下森廣三 戶島四方三 大島太郞 北島晴張 松隈昭義 小川一惠 田 島次夫 盧昌鎬 提原均 大岸義美 金鮮 丈夫 盧昌鎬 秋本宗次郞 安田 善三 宮崎德之助 久保良次郞 千 嘉祚 黃自央 徐顯善 金順金 泰 崎 柳川春雄 崔永大

라디오

第二放送 ▲午後六時 이야기 ▲六時三〇分 經典解說 ▲七時三〇分 講演 ▲八時 歌謠曲 ▲八時三〇分 라디오小說 ▲九時 南道歌謠 ▲一〇時一〇分 中等國語講座

第一放送 ▲午後六時 (東)齊唱과合唱 ▲七時三〇分 (大)國民歌謠 ▲七時四〇分 (東)講演 ▲八時 (東)俚謠 ▲八時二〇分 (東)物語 ▲八時五〇分 (東)民謠風景

天氣豫報

概況 高氣壓은 蒙古로부터 北支那와滿洲에퍼지고 半島附近에는 氣壓의配置가 不安定하고 京城에는 不連續線을 띄운 弱한低氣壓이잇다 內地東北地方으로부터 北海道에걸처서는 氣壓이高고 伊豆諸島에는 低氣壓이잇다 朝鮮中部는흐리고 平壤、元山地方은小雪이잇스나 其外의地方은 大槪개이엇고 滿洲도개이엇스며 內地는 흐리고 東京附近에는 風雨가 若干強하다

豫報 今夜는흐림、明日도흐림 때때로개이다

昨日最高 一一度一 昨日最低 零下二度五 六日朝最低 三度八 同 正午 八度七

普仁堂案內

痼疾 로辛苦하시되治療方法을몰라苦生하시는분은 洋藥、漢藥間에 適當한治療方法을指導하게습 京城鍾路二丁目 普仁堂藥房

藥草 材料로아노시고販賣하시랴거든本藥房으로보내시요 適當한時價로打算하야 現金으로買入하겟나이다 京城鍾路二丁目 普仁堂藥房

醫生 이나其他名醫의조혼處方을提出하시면本藥房에서 丸散膏를 成하야드리겟스니 보내시요 京城鍾路二丁目 普仁堂藥房

補材 貼藥을服用하시려면 一貼이라도 低廉하게供給하겟슴니다 人參、鹿茸、乾材一切 京城鍾路二丁目 普仁堂藥房

漢藥 乾材一切를 本藥房으로注文하십시요 (時勢表要求次第發送함) 京城鍾路二丁目 普仁堂藥房

朝報案內

求乳母(유모) 年齡三十歲以內詳細本人來談 朝水町二二番地 裵 慶 煥

アイスケーキ 販賣 「新品販賣」特約店募集 (型錄進呈) 吉永商會 京城府西城里三二六

社員募集 月收九十圓以上 在社員十名採用 朝鮮滿洲各地 規定書進呈 京城府新堂里二六九

男子 東京事務員數名採用 商業學校卒業程度希望者履歷書送附 京城黃金町一丁目 朝鮮ビル三菱商事株式會社 京城支店

小店員女事務員 募集 尋常小學校、今年卒業十四五歲男子數名 會計에精通한女子 履歷書添付要面會 京城府南大門通一丁目一九 泰興商事株式會社

女店員採用 高等女學校卒業以上으로年齡二十歲未滿 履歷書持參午前中來社 本町二丁目十八 日本藥業會社

水荏(들깨) 右水荏은普通製油用으로 多量을 注文하시면 ... 京城東大門 朝鮮産 ... 但製油用으로 ... 豐信商會 振替京城三〇〇六五番

淋疾·敗血症·丹毒·産褥熱·特効劑
Neo Kanchilin
ネオカンチリン
京城 合資會社 高橋商店 本町二丁目

日本勸業證券株式會社 京城支店
京城府南大門通一丁目 電話本局(2)四五〇〇四番 振替京城二九七番

割引債券向職氣配 貯蓄債券賣行好況 債券、公債擔保金融 ◇低利即時取扱◇

名刺 上品百枚三十錢 注文時는一人分은無代進呈하오니 勿失好機하시고 注文하시요 但先金振替京城參〇、七七五番으로申込하시요 朝鮮名刺所 明治町二丁目六六番地

京城高等簿記學院生徒募集
▲新學期開始四月十五日 ▲本科第一學年(一個年卒)本科第二學年(一個年卒) ▲專修科(一個年卒) ▲各官廳、會社、商店就職紹介 ▲學則要二錢切手 京城府黃金町六丁目廿一番地 (電話本局五二六〇)

京城中等豫備專修學院生徒募集
▲新學期開始四月十五日 ▲中等科第一部(各中等學校入學試驗準備) ▲中等科第二部(專入學受驗準備科) ▲綜合科 ▲學則要二錢切手 京城府黃金町六丁目廿一番地 (電話本局五二六〇)

謹告

拜啓陽春之節에 益益隆昌하시기慶賀하옵나이다 陳者三月三十一日附京城日報朝刊社會面에 揭載된當호텔에關한 奇怪한記事는全文이事實無根이옵기 即日同紙에對하야 新聞紙法第二十條에依하야 取消申込을하엿사오나 平素愛護하여주시는各位에對하와累를끼치게되온바는 實로恐縮不已하나이다 眞相報告를兼하와各位의諒解를엇고저 略儀이오나紙上으로人事를드리나이다 就而層一層內容의充實을圖하와호텔 報國을爲하야 一路邁進各位의期待에奉副하려고 努力하겟사오니 倍舊眷愛하여주시기懇願하나이다 敬具

朝鮮 京城 半島ホテル

沙里院 上의 工業社
沙里院邑本町 主 朴 重 燁

元氣への近路
マラソン王
一個五錢
(各地藥店에잇슴니다)
京城府南大門通
豐國製藥株式會社

喘息·神經痛 中風·高血壓
血의「混濁을업새고原因부터 고치는今津博士의新療法
不治아니다
[illegible] 今津博士는 [illegible] 血液의 混濁하야 [illegible] 今津研究所로가서 [illegible] 此等病을고치는 [illegible]

百日咳治療에는?
百日咳多價ワクチン
Whooping Cough Vaccine
百日咳가兒童의生命을威脅하는무서운病이라는것은 그百日거침으로因하야 몸이衰弱해지고呼吸器抵抗力이 減少되어 무서운 肺炎等을併發하는까닭입니다。
百日咳治療와併發症豫防에잇서서 ワクチン療法이優秀하다는것은 今日의醫學이證明하는바인데 弊社에서多年間發賣한百日咳多價ワクチン은 各製劑100億을 含有한卓効製劑로서 今日까지醫界에서그優秀한效力가證明된것입니다。
不幸히百日咳로 苦痛하는家庭에서는 早速히醫師와相議하야 弊社에서發賣하는百日咳多價ワクチン으로써 治療하시기를바랍니다。
發賣元 株式會社 柳韓洋行
京城、大連、臺北、天津、米國加州

中小工業振興策으로 五個年計畫을樹立

生業資金每年二十萬圓支出

慶北道의方針決定

【慶北支社發】경상북도에서는중소공업의 진흥과 영세자의지도에 만전을다하고저 노력하여오던바 그근본적 해결책인 자금알선을 연구중 최근그성안을 보게되엇다는바 그내용은 오개년계획으로 일개년에 이십만원식 국비로써 지출하기로하야 생업보매의 합리화를도모하고 특히수출공업에 주력할터이라한다

學級增設費로 二千圓喜捨

李冷井女史의特志

【黃海支社發】벽성군검단면이목시(碧城郡檢丹面梨木市)에거주하는 이랭정(李冷井)(六一)여자는금번 검단소학교(檢丹小學校)의 학급증설기금으로 일금이천원을회사하엿다는데 이여사는 일직이 청상과수로서 슬하에일점혈육도 업시 가진고초를해가면서 푼푼히모아 성가한이로 육영사업을위하야 조금도아낌업시 그처럼 만히회사함에대하야 일반면민은 감격하고잇다한다

昌城大楡洞에 二人强盜

【新義州】지난삼일밤중 평북창성군동창면대유동(昌城郡東倉面大楡洞)부락 지화경(池化慶)의집에는 괴한두명이드리와 자고잇는주인을 깨여이르켜가지고 권총과가튼것을 내여대며 「우리는 만주서 온사람인데 돈잇는대로 모두내어노아라」하고 협박한후 현금육십원을 빼서가지고 나아가며 「이일을만일에경찰에알리엇다가는 다음날너의집식구를 몰살시킬터이다」하고 자최를감추엇는데 다시 그동리에서 역시곡물상을 하는 김기범(金琪範)의집에 드러가 주인의처김형국(金亨國)에게 칼을 겨누며 역시전과가튼행동으로서 돈을내라 강청하얏스나 목적을달하지못하고 다라낫는데 이급보를들은 북진경찰서(北鎭署)에서는 사방에비상선을 늘리고 범인을 엄탐중이다

勞資關係者網羅 協同委員會創立

元山商議所에常設키로決定

【元山】원산의 큰사회문제로서 일반이 만히주목하고잇든 하주측대 항만노동회와의분쟁 해결의열쇠로서 원산상공회의소에서는 노자협동위원회(勞資協同委員會)를설치를 적극적으로도모하던중 양측의양보로 원만히 진행되어드디어 오일오후한시 원산상공회의소회상에서 각방면관계자가모여 협동위원회 창립총회를열엇다는데 그임원들은 아래와가다 會長三隅謙一(商議會頭)委員林田義夫(商議員)林田賢(勞働會理事)鶴都頃(勞働會理事)□参與 大沼勇八(府尹)小池鶴一(署長)李正鎭(東一支店長)萬鍋俊(市民協會長)其他四名

창립된 원산노자협동위원회는 원산상공회의소내에 상설기관으로두고 금번의 하주대 항만노동회문제뿐아니라 부내에서 일어나는 모든 노자문제를 조정협조케할터이며 나아가서는 특별한 문제에도 필요한경우에는 그해결을 위하여 임시전문위원회를 설치하여 전문가의 의견을 조합하여 써 해결에매진할터이다

浮浪者善導爲해 更生村建設計畫

木浦署서銳意考究中

【木浦】목포경찰서에서는 부랑자개생방법에 대하야 이왕부터 연구하여오던바 최근그들은 불바랄에 붙러서 목포시내로 모혀들어 날로증가하야 절도진을 벌틀고 상점과 가정과 행인의 주머니를 노리고 활동을개시하고잇슴으로 그경찰서에서는 목포부 대안인 압해면구도(押海面龜島)에 가건축의 수용소를설치하고 부랑자를 잡는대로 그곳에다 수용하야 규측적생활을 훈련시키기로 결정하고 기수일인을두어 농업과 기타 전업에지도하야 장래자급자족의 생활을 할수잇도록하리라는데 이에대하야 국에서는 그동안 그들을위하여 수는 십오명에달하는데 경찰당국에서는 여러가지 주의와훈련을 시키어오던바 지난이일 적기십오명으로 일부터 시행되는 도시현에 참의하야 원조를 어더가지고 수용소의 설지를 급속히할예정이라한다

苹果業者大會

五月四五兩日開催

【鎭南浦】전조선평과업자 대회가 진남포에서 열리게되어 진 [illegible] 석하기위하여 [illegible] 에잇는 경도에 [illegible] 울참가한다는데 그추천 경북주산의 업자한명이 잇섯다고한다

長城郡學級增設 新年度八學級

【長城】경향각지를 물론하고 매학년초마다 학교의부족으로 입학경쟁이 혹심하야 학부형들로 하여금 [illegible] 만 두고라도 적지난만한 아이들에게까지 쓰라림을 주고잇는 이때 전남장성군에는 요지음 학급이 증가되엇다는데 신흥(新興)서삼(西三)동화(東化)삼교가 사년제였던것이 육년제로되고 그 [illegible] 의 모든곤란은 [illegible] 다고한다

兒童不足의變態

問題中의舍人小學校遂開校

【舍人】누년 평남순천군사인 공립소학교에서는 금년신입생모집에 잇서서 [illegible] 면동지의 지역적 차별을 두어 입학거절을하여왓든것이 원인으로 일반생도모집에 [illegible] 부족이생겨 [illegible] 학교에서는 [illegible] 고한은 누보하바와 갓거니와 [illegible] 지난 [illegible] 학무에서는 [illegible] 의 뜻을 [illegible] 다

[illegible] 되엇다는데 [illegible] 수는 [illegible] 되엇다고한다

- 一金八萬八千五百八圓(經常部) 一金五萬五千五百七十四圓(臨時部) 合計金 十四萬四千八十二圓 (收入)
- 一金十二萬三千百八十圓(經常部) 一金二萬九百二圓(臨時部) 合計金 十四萬四千八十二圓 (支出)

某郵便所員兩名 保險料集金橫領

被害者百三十餘名

【全南支社發】전남영광군영광면우편소원 박영수(朴榮洙)(二三)와 같은 우편소의 박재범(朴載範)(二三)은 역시 소화십이년도부터 금년이월말까지 전기 가는수단으로 영광군백수면대전리(白岫面大田里)사는 김덕현(金德鉉)외 육십명에게서 간이생명보험료를 수십원의 [illegible] 지동익(池東益)의 칠십여명에게 수십원을 착복한것이 한때 발각되어 가처벌을받게되어 소관경찰서에서 취조중이라 한다

慶州郡農會總會

【慶州】경주군농회는 지난삼월 삼십일오전십시부터 열리던 군청회의실에서 평의원회의를열고 오후한시부터 네시까지는 총회를개최한바 의원삼십삼명중 출석삼십명이엇스며 토의한의안과 예산액은 좌기와갓다 그리고 오후다섯시부터 요정 [illegible] 벌렸고 일동은헤산하엿다

▲議案第一號 十四年度慶州郡農會一般會計經費收入支出豫算議定의件
▲同第二號 農業倉庫特別會計經費收入支出
▲同第三號 農倉牛共濟特別會計經費收入支出의件
▲同第四號 畜舍牝牛特別會計의件
▲同第五號 農會經費分賦收入支出의件
▲同第六號 一般會計經費收入支出決算及農業倉庫特別會計畜牛共濟特別會計畜舍牝牛特別會計經費決算及事業成績報告의件
▲同第七號 畜産獎勵規定一部改正의件

收入 ◇農會一般會計豫算額

鴨江水沒地住民 北滿洲로八百名出發

【新義州】압록강수전사업으로인한 수몰지대의 이주민남녀로 일행팔백명이 몰오다섯시이십분발열차로 목포에서 출발하야 목적지로향하엿다는데 이민수는 구십오명 [illegible] 세상이명이며 [illegible] 다음과갓다

▲間島省汪淸縣十二家族、牡丹江省寧安縣十家族 吉林省盤石縣十家族

務安郡移民 五日目的地向發

【木浦】무안군(務安郡)오기집합인 삼십이호일백칠십삼명은 오일 [illegible] 을 출발 [illegible] 다

密航시켜주고 警察에就縛

【慶南支社發】부산부영선정팔번지 사십삼번지 여관안내자 문기성(文基成)(二三)은 도항증이업서서 가지못하고 부두에서 방황하는 농민을 도항시켜준다고 십오원내지 이십원식 수수료를 밧고 판부연락선 [illegible] 태워서 밀항시킨것이 발각되어 지난오일 수상경찰서에 붓잡혓다

鑛油不正賣買

全朝鮮的으로波及形勢

【城津】통제경제의 이면에 숨어서 간상배들의 가진 부정매매가 성행하야 취체당국을 괴롭게 하고잇는데 성진에서는 광유류(鑛油類)의 큰부정매매사건이 탄로되엇다 최근 성진시내에 괴상한상표(商標)가 부터잇는 부정품광유가 다수히 매매되고잇슴을 탐지한 성진서경제경찰계에서는 상업 욱정(旭町) 모내지인상점 두집에서 중유、경유、마신유(重油、輕油、マシン油)등의 레텔 마개(口金)을 만히 압수하고 원산 서울방면과 연락하야 비밀리에 부정광유의 출처를엄탐히 조사중인데 현재성진시내에서 발견된것만도 약오백여편에달한다고 하는바 탐문한 바에의하면 이광유는 경성에본사를두고 전조선중요지에 지점파출장소를둔 모광유회사에서배급된것으로 오래동안 계속적으로 상부정품에다 상표를남용(濫用)하여가며 대대적으로 파러먹은것이라고 하는데 이부정매매 사건은 성진에서만 끈칠것이아니라 전기광유회사가 전조선적으로 판매망을느리고잇스니만치 이것이발각단서로 문제는전조선적으로 파급될성질을 가지고 잇서서 사건추이가 크게주목된다고한다

〃資源豐富한北支 我同胞의活舞臺〃

兪忠南參與官北支視察談

【忠南支社發】충남도 유만겸(兪萬兼)참여관은 지난삼월 십팔일부터 이주일간 북지시찰을마치고 요지음 돌아왓는데 사변후 북지의 발전상과 아울러조선동포의 활약에대하야 지난오일기자단에 다음과가튼 중요한담화를발표하엿다

산업관계의 시찰을 주로하야 약반달동안을 북경(北京) 장가구(張家口) 천진(天津) 등지를 시찰하엿는데 북지일대의 발전상은 실로 괄목할바가잇다 흥아신사태에 비추어 여러가지 건설사업은 착착진행되어벌써 전쟁의 참상을 차저볼도리가업게 되엇스며 치안의완비에는 자못 놀래엇다 북경에는 일백오십만의 인구가 집중하여잇는데 그중내선인은 불과사만으로 아직금전통에는 전도가멀다 북경에는공학원이 완비하엿고 금년도에 신설될 소학교만하여도 삼개교 중등학교도 이개교등이잇서서 반인의진출에는 하등염려될점이업다 물자는 풍부하고 기후는 조선남부지방보다도 온화하야 실로 살기좋은곳이엿다 천진동지는 아직도 외국조계가 잇서서 다소불안한점이잇다고하드리라도 황군과 조선인민회(民會)의 활동으로 조금도 외환한일은 업서졋다 장가구에는 다소 전지기분이잇고 병대의이송중으로 긴장하고 잇섯스나 사변이후 조선이의 진출은 굉장하야 지금은 유천오백명에달하고 때마침 민단(民團)의 의원선거가 잇서서 일후보의 간판이 서잇는것은 국내에서보는 것과가튼 풍경으로 실로 유쾌하엿다 복지는 어느지방을 물론하고 몰꺼가 풍부하야 금후진출에는 기대되는바 만흐나 지금은 자금조정법의 실시로 말미아마 현금을가지고 갈수가업스니 차츰 사변의진전에 따라 적극적으로 진출하야 무진장의 자원을、우리의손으로 개척해야 되겟다고 생각하엿다 더욱 장가구와 천진과의 사이에 잇는 노대(蘆臺)에는 삼만사천오백여정보의 개척지가 잇서서 방금 동척에서 공사를 착수할계획을 하고잇는데 동지에는 금후조선동포를 파송하야 논(水田)을만들기로 하엿다고한다

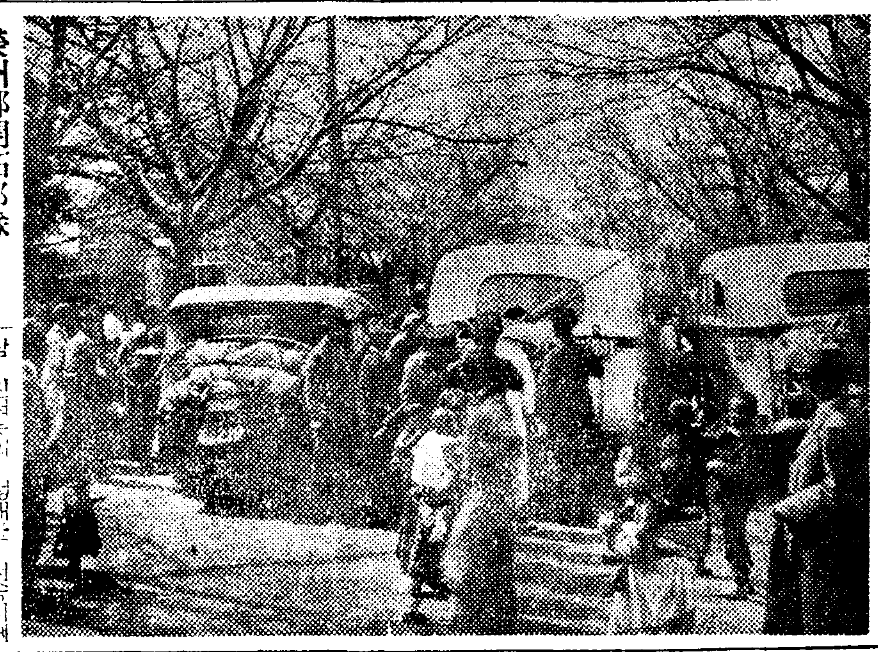

榮州郡開拓部隊 七十九名發程

【榮州】경북영주군(榮州郡)내의 만주개척부대칠십구명은 경북도 알선으로 지난삼일 오전열시에 영주군청아페에 모여서 군당국의 모든주의사항을듯고 어웃사람 친척들의 성대한 전송미테 세대의 자동차에노나타고길을떠낫다 군면의대표세사람도김천까지 전송하엿고 목적지는만주목단강 성은동현천안하부락(牡丹江省穆稜縣 泉眼洞部落)이라한다 【사진은 출발광경】

志願兵適格者 十五名道試驗에

【高城】특별지원병제도 실시이의 모든주의사항을듯고 [illegible]

志願者果然殺到

新記錄지을平壤工校應募者

【平南支社發】평양공업학교의설립된지 불과이년 입학지망자가 살도하야 원서접수제일일만인 사일오후네시까지 통교가시무소인 도화교파에 도착한 생도모집할의구만 일천이백십오건으로 응록하엿는데 여기서 이칠명을 통신모집하 외한 정원은 출원하기위한 것이였든바 이구 [illegible] 각지로부터 이번 재신팔신사식십배의 신기록을 지올것으로예상된다 더욱 주목되는사실은 황해、평북등 서조선지방은 물론 충북、경남등 남조선과 항남북까지 졸수가밋풀것이라한다 그리하야 이십일부터 일주간에걸처 보거될 시험장소는 한학교 [illegible] 부족하야 제일 제이양중 학을 사용하기로되엇스며 심화 기부터 교수는 저상로의교실을빌리며 쓰기로되엇다고한다 교사시추후보지는 미림(美林)서포(西浦)등 과외를물색중인바 경일된 우에따라서는 화교설계에 비치어 부내어면곳으로 정될지도알수업다고한다

樂浪古墳觀覽禁止

內部破損으로當分間

【平南支社發】평양부석암리(石岩里)에잇는 낙랑고분(樂浪古墳)은 내부가 상하까닭에지난이월부터 당분간일반관람을 사절하게되어잇다 그고분은 역사도시 평양의 자랑의 한가지로 으뜸가는 멀리에서 오는손이 모두이 고분을 한번보기를 즐기것인 데 이가타관람객이 가장만희 한번보고야간다」는 생각을 가진사람들이 들어가고잇스므로보다 못한선교서(船橋署)에서는 입증취체를 엄중히하게되엇다 에도 불구하고 최근에는 종업금지하게되엇다 목이나 크게 유감될일이나 고적보존상할수업는바이라하며 더 히 [illegible]

癩患者乃妻斫殺

青松郡下서생긴慘劇

【慶北支社發】문둥병을 극도로 비관한끄테 사랑하는안해를 죽이고 그도자살하려고한 잔인한 사실이잇다 경북청송군현동면자성동(青松郡縣東面昌城洞)오백팔십삼번지 남석수(南錫洙)(二三)는 십년전부터 문둥병에걸려 각가지로 치료해보앗스나 병이점점 더중하야갈뿐이므로 이를비판하고 항상 자살을도모하야오던바 이왕죽을바에는 안해 김마평(金馬坪)(二二)을 남기고죽을 수가업다고 생각한후 놀그기회를 보아오다가 지난삼일 삼십일밤 오후다섯시쯤 그동리 뒷산 송림중에 그안해를 꼬을고가서 도끼로 찍어죽인후 머리와 몸뚱이를 잘러 그부근에 무더벼린바 지난이일에 어소문을 드른 소관 청송경찰서에서는 즉시서원이 현장에 출동하야 수사한결과 그부근 산속에서 목욕매고자살하려는것을 체포하야 방금취조중이라한다

志願兵銓衡合格者

【原州】지난삼월삼십일 원주공회당에서 제이회지원병전형시험을집행하엿다는데 수험자일백육명중 합격자수는 다음과갓다한다
原州郡=九名 寧越郡=一三名 平昌郡=五名 橫城郡=四名

南船北馬

지방순회를다니는써ー커스단 범(虎)이 어린아이에게 덤벼드러 모써커스단에서 중상을 입히엇다 성진시내 본정(本町)에다 천막을 치고 동물〃써ー커스〃구경을 시키는데▲이르는날오후일곱시쯤 욱정(旭町)삼백칠십구번지 미곡상 전창인(全昌仁)이란 소년이 동무들과 장난몃을 하다 구경을 드러가던 중 원악장내 설비가 완전치못한데다가 구경군들 무제한으로 드려보내든 바람에그만전소녀이 밀리어날 속이▲선미가 묽시고약한 표범(豹)에 놀이공연이 성을 내어가지고 으르렁소리를 르며 그억센발톱으로 전소년의 얼굴을 사정업시 긁어 노아 무수한 피를 흘리고 현장에 졸도한것을 즉시 공제의원(共濟醫院)에 다려다 입원치료 중인데 생명에는 별관계업스나▲ 하야 전치까지는 약삼십일이 걸릴터이어라고하며 여소년은 금년 처음으로 목소학교(旭小學校)에 입학하는 날이와가튼 참변을당하엿다고한다 (사진은 동소년의 (城津)

大田

全朝鮮男女自轉車大會

▲時日 四月二十二、三兩日
▲場所 大田府木尺運動場
▲申請期間 四月二十日限
▲施賞 各流優勝旗外賞品多數
主催 朝鮮日報忠南支社

皮膚病良藥 데ー무水는
◎殺菌作用으로 皮膚病의病虫을죽이고아프고가려운곳을업시함
◎消毒作用으로 患部의病菌을分解消滅함
◎收斂作用으로 患部를정결하게해서차츰차츰낫게함
◎滑澤作用으로 皮膚를매그럽고潤澤이게함
피부병良藥
데ー무水
●버즘●옴●습진●태독●부스름●진무른대●가려운데●땀띠●마른버짐●어루러기●비듬●습진●풍●여드름●주근깨●경이●입술과바진무른대●종기●벼룩、모기、빈대에물린대、발르면아리잔코、눈에들어가도관계업고、냄새나잔코、살균소독을주이고毒을업새게하고의가림이려운곳에도쓰기편하고잘낫는다
데ー무水 定價 (卅錢、卅錢、五十錢、一圓、二圓) 送料內地六錢
全國有名藥店에서販賣함 東京市芝區田村町東京藥院 若無處는代金及送料先金으로注文하면即時發送함
發賣元 東京市芝區田村町一ノ七 振替東京四〇〇〇番 東京藥院 大阪市天王寺區 大阪東京藥院

結核治療
新注射劑 チオザルコール「萬有」
치오자루고ー루
本劑는구아야고ー르수루혼酸가리를主成分으로하고 사리치ー루酸소ー다루를카루슘葡萄糖等을配伍하고(皮下用은비타민B를含有함) 구아야고ー르劑의注射에依한直接作用과配伍藥의解熱 祛痰 鎭咳 食慾亢進等의各作用과아울러 結核 肋膜膜炎治療上의完璧을期하엿슴。
靜脈用 20c.c. 五管入 五十管入
皮下用 10c.c. 十管入 五十管入 20c.c. 十管入 五十管入 50c.c. 五管入 五十管入
名稱이비슷한類似品잇슴 チオザルコール「萬有」에注意하주십시요
發賣元 萬有製藥株式會社 東京市日本橋區本町二丁目
出張所 京城府本町三丁目百番地 同 奉天大和區加茂町十五番地
Banyu

本報江陵支局電話開通 江陵 一二六番

純國産 マツダ眞空管
마쓰다
世界的屈指의 大研究所를가진 東京電氣株式會社製品
세트는マツダ眞空管잇는것으로

맑은音色 豊富한音量
東京電氣株式會社

武田發賣品
急性・慢性 淋疾 淋疾性(攝護腺炎、腎盂炎 膀胱炎)細菌性腸疾患、細菌尿等に
本劑의特長은……淋菌及其他의病原菌에對하야、强力한殺菌乃至發育抑制作用을發揮하는同時에、非特異性刺戟에依하야免疫物質의產生을促하야、病原菌에對한抵抗力을增强하고、白血球를增加해서强大한喰菌作用을營爲함에잇슴
本劑의主成分은……三、六자미노一〇메지루아구리지뉴무그로릿도이다
【價格】 一回一錠을 一日三回每食直後에服用 10錠(四〇錢) 20錠(一圓) 50錠(二圓) 100錠(三圓六〇) 300錠(九圓) 500錠(十〇圓)
이스라비ン
イスラビン 糖衣錠
發賣元 大阪 武田長兵衛商店 製造元 東京 小西新兵衛商店
39(1)187

流行歌 故鄉郵便 朴響林 ーBOKROー
漫謠 八道장타령 金海松
콜럼비아레코ー드
Columbia

命之母 부인병에 藥店에有 笹岡
都靑散靑 鉱山用藥品 工業用藥品 衛生材料 醫療器械 處方調劑 醫療藥品 名藥賣藥
京城府鐘路四丁目 山崎仁壽堂 電話東大門 二一五八、二一五八六番 振替京城八〇八番

會社利益配當及資金融通令 施行規則六日公布

既報와가티 利益配當及資金融通令은 三月三十一日付 勅令第百七十九號로써 全文十四條와附則이 公布되어 十日부터 內外地一齊히 施行케되엇는데 本令에잇서서 主務大臣이라한것을 外地에 잇서서는 朝鮮總督、臺灣總督、樺太廳長官又는 南洋廳長官으로하고 勅令은 總督府令又는 廳令으로하며 朝鮮、臺灣、樺太又는 南洋群島에 잇서서는 利益配當審査委員會에 關한 規定을 適用치 안키로되엇다

朝鮮總督府令 第五十號로써 會社利益配當及資金融通令施行規則이 四月六日附로 公布되엇는데 全文十一條와 附則으로서 그內容은 如左하다

會社利益配當及資金融通令施行規則

第一條 會社利益配當及資金融通令(以下令이라稱함) 第二條의 規定에 依하야 基準配當率을 超過하는 率에 依하야 利益配當을 行하려고하는 會社는 朝鮮總督의 許可를 바드려는 時는 左에 揭한 事項을 記載한 許可申請書를 朝鮮總督에게 提出할것

一、會社의 本店又는 主要한 事務所의 所在場所、電話番號、商號及代表者氏名
二、會社의 資本金額及拂込資本金額
三、會社의 營業하는 事業概要
四、會社의 基準配當率及其決定의 沿革
五、當該利益配當의 屬하는 事業年度 前四事業年度의 利益配當率
六、當該利益配當의 屬하는 事業年度
七、當該利益配當率及其 … 要가잇는 事由
八、當該利益配當支拂開始豫定期日

[illegible]

附則 本令은 昭和十四年四月十日부터 이것을 施行함

織物取引變革 大都賣商集中

小規模經營은自然淘汰되고 轉賣도거의絶影狀態

朝鮮內織物取引은 統制强化로 變革을 招來하야 幾個의 大都賣商으로 集中되는 傾向이 顯著하야 小規模의 都賣商은 營業維持가 困難케되고 自然淘汰의 運命이라는바 그原因은 大體如左하다

一、生產、配給減少에 依하야 小規模의 都賣商은 具色키가 어려운것

二、大都賣商은 市勢를正確、迅速히 할수잇는것

三、地方小都賣商은 말하자면 商品이 업는것＝그前에는 產地에서 地方에까지 注文을 마트러둘수가 잇섯지만 品質로 大都市에서 다질고가는것

以上과가튼 原因에依하야 大都賣商에 取引이 集中되는 外 全體로보아 量的으로는 消費가 減少되어 잇음에도 不拘하고 金額과 利益은 別 影響이 업다한다 卽 그前에는 中小都賣商이 金融關係로 사서 조금 利만 잇스면 곳팔어버렷스나 大都賣商으로 集中되는 結果 賣急치 안코 따라서 都賣商間의 轉賣가 거의 업서지다시피 되엇다한다

價格變動으로 말하면 內地서는 最高價格이 決定發表되엇고 朝鮮서도 不遠 이것이 決定될것이므로 現在市勢는 大體로 安定된 터이나 春夏物의 豫約品이 入荷되지안어 憂慮中이라한다

長에는 岩原信雄氏로 內定되고 事務所는 當分間 黃金町뻬뒤에 둘터이라한다

綿糸布品薄奔騰

三A는三百八圓으로 最高價格을肉迫!

綿糸布中 三A、雞龍、太極星等은 工場에서의 生產이 거의 中止되어 品薄商狀이 去益尤甚하여감을따라 特히三A는三百八圓의 高價를보이어 最高公定價格二百八圓八十錢에 肉迫하고 雞龍、太極星도 三百五圓까지 奔騰을보이엇는데 아즉도 品薄이 緩和되기를바라기 어려웁다한다

煙草賣上激增

總賣上六千四百萬圓

昭和十三年度에잇서서의 煙草總賣上高는 六千四百八萬七千二百九十七圓으로 十二年度에比하야 八百八萬一千六百三十六圓(一割四分四厘)의 增加이어서 專賣局의 賣上豫算으로보면 約五百萬圓의 激增이다 二割以上의 賣上增加地는 龍仁、北靑、淸津、安東、新義州、成川等이고 그賣上增은 各地에잇서서의 工事의 激增、農村의 豐作、鑛山의 好況、一般의 好景氣等이 反映되는것으로 보인다한다

大日本니코진 工業會社設立

資本十八萬圓

關東州로서 內鮮을通하야 年額二百萬圓以上의 輸入하고잇던 硫酸니코진用 原料는 스릭가는 專賣局이 輸入難의 見地에서 內地에 앞서서 昨年咸南에 試作하야 專賣研究所에서 合有量을 … 又現在獎勵實施되고잇는 … 充分하다고 [illegible]

地元銀行에서도 貸出金利를引下

鮮銀의 標準金利引下는 同業者에對한 貸行金利를 다시 引下하고잇는바 地方銀行도 이를繼하야 貸出金利를 若干引下하야 이미 證券金融가튼것도 現實로 引下하고잇는 側도 잇다한다 鮮銀의 再割日步引下가 地方銀行의 貸出金利上에 미치는 刺戟이 相當히 强하야 今後全面的으로 貸出金利의 引下를 볼것으로 期待되고잇다한다

寸鐵

◇…織物都賣商도 中小業者는 自然淘汰지경 統制過渡期는 지낫다 歲月조흔때는 다시안올것이니 巨商이될 흔청거릴것이업슬것

◇…東銀重役室을 드려다보니 河口專務 熱心히 新入行員의 數字練習帳에다가 採點 ◇…採點만하는것이아니라 模範을보이느라고 自己손으로 6、5、3等잘못된 字를 쓰는데는 一驚 破顔大笑曰「이래여야…」

◇…地元銀行도 全面的으로 貸出金利引下中이라고 利子가 싸지면 放資難이 緩和될가? 資金統制下 一般의 惡澤은 難期

◇…煙草賣上高는 十三年度 總額이 六千四百餘萬圓 土木、鑛山、農村景氣의 所致라고 鐵道局도 好績 事業官廳의 黑字景氣 專賣局도 好景氣가 계속되면 더할것

◇…閑暇해서 심심푸리로한다고아라서는 失手 이런業務에서는 잘못이 생기지안켓지……

朝信、證券金融 積極的으로貸出

朝鮮信託會社의 三月末現在金錢信託은 七千萬圓을 突破하야 一億圓에 達할 形勢에잇는데 그 運用은 從來 不動產擔保附가 主로 約九割을 占하고잇는 …… 證券金融에도 積極的 貸出方針을 取하기로 되엇다한다

信託勘定增加

三月末現在朝鮮信託本店의 信託勘定은 八千百二十九萬九千圓으로 前月末現在에比하야 百六十七萬二千百六十四圓의 增加를보이엇다 卽 如左하다 (單位千圓)

金錢信託	四三、六二四
有價證券信託	八、九七六
不動產信託	一五、二六三
其他	一三、四三五

東拓支店貸出

東拓京城支店의 三月末現在의 貸出金은 定期七百十七萬五千三百六圓八十 …

不渡手形增加

三月中의 京城手形交換所의 不渡手形은 小切手、約手、爲手를 合하야 八錢年賦七百二十九萬七千八百三十二圓二十二錢合計千四百四十七萬三千百三十九圓十錢이엇다

預金과貸出增加

三月末現在＝京城組銀

三月三十一日 現在京城組合銀行預金貸出狀況은 預金二億九千三百二十八萬二千圓으로 三月十五日現在에 比하야 一千五百六十萬圓 前年同期에 比하야 一億二萬八千圓의 各各增加이고 貸出은 三億七千二百五十六萬八千圓으로 三月十五日現在에 比하야 五百十萬五千圓 前年同期에 比하야 一億一千百七十八萬三千圓의 各增加인바 그內容은 如左하다(單位千圓)

		對前年增減(減△)
▲預金 定期	一〇六、一〇五	四五、〇三〇
當座	六六、〇一四	三、四四九
特當	一〇三、八一九	三一、四三六

財界人事往來

○松原純一氏(鮮銀總裁)渡東中十二、三日頃東京發歸任 ○地邊龍一氏(東拓副總裁)六日午後三時十分入京 ○大塚源太郞氏(鮮銀理事)六日渡東 ○草間產金振興副社長 八日午後入京

經濟界消息

○京城商議役員會＝京城商議에서는 七日午後三時부터 役員會를열고 豫算流用件及商店經營講演會開催件을附議決定

證券所持續增

比前年一億七千餘萬

三月末日現在京城組合銀行有價證券所持高는 四億七千五百二十九萬二千圓으로 三月十五日現在에 比하야 二千四百九萬六千圓 前年同期에比하야 一億七千九百八十一萬四千圓의 各增加이다

合하야 人員二十八名、枚數四十五枚、金額二萬六千八百四十九圓으로 前月中에 比하야 人員은六枚數는十七 金額은一萬七千八十圓의 各增加를示하엿다

產金協議會創設

規程과委員任命發表

產金排除하고產金計畫을强化하는 意味에서 研究의餘地가 多分히 잇다하야 總督府는 昨年來種種研究의 結果今回總督府內에 產金協議會를 創設하기로 되여 該協議會의 規程의 制定을하엿다 協議會의 機構는 產金 事業에 直接又는 間接關係를 有하는 官民有力者를 委員에 任命囑託하야 各專門部門마다 衆智衆策을 蒐集하야 產金計畫의 遂行을 하고저 한다

殖產局長談

興亞의 大業을 成就시키기爲하야는 國內生產力의 擴充에 기다리며 其總資材를 國內에서 充足시키는것은 困難한 事情에잇다 特히 戰時體制下의 產業部門의 所要資材를 充足시키기爲하야는 相當한 入超를 豫想하지안흐면 안된다 此國際收支의 均衡을 圖하기爲하야 金을 振興하는것은 最有效한 手段이므로 政府는 產金政策을 確立하야 金增產에 拍車를 加하고 朝鮮에서도 國策에 順應하야 產金五個年計畫을 樹立하엿다 然이나 其第一年에 當하는 昭和十三年에는 計畫當初로써 諸般準備에 日을 要한外 天災에 禍되고 더욱이 時局의 影響을 受하야 機械設備의 遲延等 不測의 困難에 逢着하얏스나 對策을 講究한 結果 大體豫定產量을 擧하얏다 產金計畫의 前途에는 今後 幾多 障害가 橫在할 것을 豫想하야 이것을 打開克服하지안코는 計畫遂行을 期치 못할 實情이다 又現在 獎勵施設과 如한것은 아직 充分하다고는 할수업슴으로 이를 … [illegible]

規程

朝鮮總督府訓令第十七號 朝鮮總督府產金協議會 規程을 如左히 定함
昭和十四年四月七日 朝鮮總督 南 次郞

朝鮮總督府產金協議會規程

第一條 朝鮮의 金增產에 關한 具體的 計畫及其實施方法에 關한 重要事項을 調査審議하기爲하야 朝鮮總督府에 產金協議會를 置함

第二條 協議會는 會長一人及委員若干으로써 이를 組織함

第三條 會長은 朝鮮總督府政務總監으로써 이에 充하고 委員은 朝鮮總督府部內高等官及學識經驗잇는 者中에서 朝鮮總督이 이를 命하거나 又는 囑託함

第四條 會長은 會務를 總理함 會長事故잇슬때는 會長이 指定한 委員이 其事務를 代理함

第五條 協議會에 幹事를 置함 朝鮮總督府部內高等官中에서 朝鮮總督이 이를 命함

第六條 協議會에 書記를 置함 朝鮮總督府部內判任官中에서 朝鮮總督이 이를 命함 書記는 上司의 指揮를 바더 庶務에 從事함

第七條 朝鮮總督은 金增產에 關한 特別事項에 對하야 協議會의 諮問에 應케하기爲하야 專門委員會를 置함

第八條 各專門委員會를 置함 委員長一人及專門委員若干人으로써 이를 組織함

第九條 委員長及專門委員은 朝鮮總督府部內高等官及學識經驗잇는者中에서 朝鮮總督이 이를 命하거나 又는 囑託함

產金協議會委員

▲會長 大野政務總監 ▲委員 ▲殖產局長 穗積眞六郞 ▲內務局長 大竹十郞 ▲財務局長 水田直昌 ▲警務局長 三橋孝一郞 ▲學務局長 鹽原時三郞 ▲農林局長 湯村辰二郞 ▲遞信局長 山田忠次 ▲鐵道局長 工藤義男 ▲事務官 西岡芳次郞 ▲事務官 丹下郁太郞 ▲同 信原聖 ▲陸軍大臣 井原潤次郞 ▲海軍大佐 黑木剛一 ▲總督府囑託 桐野兼雄 ▲技師 豐田秀兼 ▲同 立岩巖 ▲事務官 木野藤雄 ▲朝鮮銀行總裁 松原純一 ▲朝鮮殖產銀行頭取 林繁藏 ▲日本產金振興株式會社朝鮮支社長 阿部千一 ▲日本鑛業株式會社京城支社長 越世明太郞 ▲三菱鑛業株式會社 朝鮮鑛業所長 鶴島朝從 ▲朝鮮鑛業開發株式會社專務取締役 都野正一 ▲金井鑛山株式會社 京城出張所長 宮末男 ▲東拓鑛業株式會社社長 田淵勳 ▲小林鑛業株式會社社長 小林采男 ▲昭和鑛業株式會社京城事務所長 岩原信榮 ▲中外鑛業株式會社京城出張所長 窪田潔 ▲義州鑛山株式會社社長 三成鑛業株式會社社長 田淵 ▲東邦鑛業株式會社取締役 弘中良一 ▲朝鮮林業開發株式會社社長 矢島杉造 ▲朝鮮製錬株式會社社長 菊地一德 ▲大同鑛業株式會社社長 李鍾萬 ▲義州鑛山株式會社監査役 元動 ▲合資會社三菱社長 金年洙 ▲同 總督府事務官 木野藤雄 ▲同盟川正洪 ▲同 井坂圭一 ▲同 山地稀之 ▲同 丹下郁太郞

本協議會의 今後活動에 多大한 期待를 가지는同時에 그成果는 產金業者의 企業에 多大한 利를 齎來할것으로 보이니 業者各位도 本協議會의 使命達成에 充分한 實助와 支援을 내리기를 切望하야 마지안는바이다

產業

馬增產愛護

軍官民合同座談會開催

馬事振興協議會도提唱

七日의 愛馬日을 압두고 朝鮮馬事協會、精神總動員、朝鮮聯盟、軍事後援聯盟等의 主催로 馬에 關한 座談會를 五日午後三時부터 府民館에서 開催하야 軍、官、民에 三十餘名이 出席하야 馬產計畫、徵發馬와 戰地에서의 活動狀況의 說明에 이어서 生產、育成、競馬使役及利用、衛生、敎育等 馬政機構의 全般에 관하야 專門的 意見交換이 잇슨後 晩餐을 가티하고 同八時散會하얏다

그런데 愛馬日을 機會로 軍官民을 網羅한「朝鮮馬事振興協議會」設置가 提唱되어 近間具體化하는同時에 計畫內容도 發表되리라한다

市場六感

株……對外的으로는 日蘇漁區問題 對內的으로는 總動員法 第十一條等 至今까지 市勢에 重壓을 加하고잇던것이 一日出盡되자 ▲市場은오래간만에 活氣를 띄어 東新은 底價에서 近八圓의 擡上을 보앗스나 ▲此處에서 高價買도 一服된모양 ▲日本經濟全般의 統制强化라는 元來의 經濟的 基調에 別段變動이 업는 以上 低物價政策 等에 材料로 賣叩할 것도 하다 만 ▲金融의 緩慢을 背景으로 한 採算買는 꾸준한 前進을 보일것이니 거의 分岐點에 到達?

米……丸仁三等米는 三十三圓十錢內外를 中心으로 連日 軟勢를 示하나 그러나 正租 만은 依然十錢以上의 高價를 維持 ▲이것은 해마다보는 現象이나 籾米側의 原料購入이 가장 困難 ▲何如間 大勢觀으로는 安當하다고볼수잇다 ㄴ

株式

買氣潛在 堅調

前場低合

昨日後場의 奔騰에 뒤를이어 今朝는 全혀 靜息狀態에 드러 東新一本이 二低이百二十七圓五에 寄付된後 小幅浮動하다가 東新만이 百二十二에 低合大引

後場堅調

後場은 東新一圓高百二十八圓二로 寄付된後 高價買는 警戒되어 反落을보이엇다 今朝는 底價百二十圓八에서 七圓八의 擡上을보이엇스나 東新은 百二十八圓의 高價를 示現하고 日後場에 이르러 依然奔騰을 演하야 昨明等으로 環境의 改善을 보아 不安의 深化 汪兆銘의 第三次聲明 國民政府의 態度硬化에 依한 歐洲 最近日蘇漁區問題의 解決、英 … [illegible]

百二十圓示現?

… 今朝는 그칠물이어 겨우高價는 一服된感을 주어드나 今般의 東新上進에잇서서 株式方面은 一部大體物을 除外하고는 東新高의 追隨를 보이지안헛다 이것은 採算株가 過般來 東新이 下落할때에도 比較的 追隨보이지안흔까닭으로보이는데 株式에 對해서는 事變終熄等을 보기前에는 採算의 限界까지 買하는것을 警戒하고잇는모양이다 그뿐아니라 今後에올「때물」政策、卽低物價政策의 强行等을 생각하면 採算無視의 新에 對하야 어느程度까지 買해야하여서 조흘지 疑問이 此에서 … 民意를 主張하고 잇는 側도 잇스나 이미 諸惡材에 飽和를 거쳣스니만큼 再押을 본다하여도 目前百三十圓까지는 現하였다는 것이 아닐가하고잇서다

國債平凡保合

國債是 依然無味平凡의 局面이나 人氣는 繼續하야 頑强이고 第一回五分는 四分一回四分半限이 五錢小轉이오 其他는 保付이며 佛貨는 保付 五分半大分半이모두十錢低로 保合을 示하엿다

▲一回四分三六〇 ▲二回四分二〇 ▲佛貨四分三六、二〇

米期

買氣不續 低合

前場稍高

今朝阪地三十六圓六十一錢으로 三圓八十一錢으로 當限은買不成 中은三圓九十一錢인 昨日은 三十六圓六十一錢인 昨止先限은三十六圓九十一錢인 昨止同樣으로 보합을始한後 阪地稍漸高調로六十五錢까지 返戾하얏을때라 七節九十四錢으로 結局阪止六十五錢의 保合狀態하야 九十四錢에場을 止하엿다

後場少弛

後場은 不變인 三十三圓九十四錢에 給場後、二節九十四錢三、四節九十錢으로低落되고 五節은 不成이엇다

丸仁管內割高

主因은賣惜?

最近丸仁管內의 市勢는 群山米에比하야 五、六十錢高로朝鮮內의 市勢가 너무나 差異를生한다 此에 一考를要하면 群山이高이지 仁川은 産地의 賣物이 潤出하야 地方은 産地農家가 賣惜이오 仁川은 低落을 招致하엿음 하는 까닭으로 割高인것같다 그러면 今後大勢가 如何히 轉換되기 어려운 것은 群山、仁川의 開港量 訂正할것인가 今後正米事情의 推移를 注目할 必要가잇는데 群山米는 丸仁米는 割高의 關係로 內地의 移出이 盛行되고잇는 此는 今後의 强材를 培養하는 前提로 볼수잇고 在米도 稍漸稱緊되는 觀이 잇거니와 賣惜하는 農村의 在米는 又一兩相當量에 達하는 事實로 自地방이 可能할 노 하여지지아니하다 그렇다고 仁川의 氣勢를 許할 條件이 업다고 보는것이 大觀測의 가장 …

朝取期米取組內容

◇買方 當限 ◇賣方 [illegible]

正米

部分高나 保勢

京城不變

昨日은 政府買上은 아직 모리消息이 업스나 持米側은 買上實施는必至로보아 內地入注는이러라 할만한것이어서 精白側의 依然한 그날의 必需去來에 限하야 市中은 氣乘薄이고 市勢도 前價同樣이엇다 ㊤精良三等 三三、九五 一等白米 一三、八五

仁川不動

地場淸算은 前騰步調를 거듭함을보고 市中人氣는 漸次로 强化되나 政府買上의 未發表로 언제 嫌氣化할 投物이 出現될지도 알수업서 高價買警戒氣分을 釀成하야 買氣가 업고 氣迷人氣가 濃厚하야 市勢는 不動이엇다 ㊤穀良三等 三三、一五 四等 三三、九五 無砂米 一三、七〇 ㊦ 一等白米 一四、五〇

釜山强調

各地淸算의 頑强을 觀望하고 一般賣方은 突込을 自重하야 低價에는 應치안코 繼續하야 價位는 變함이 업스나 阪神對岸으로부터의 大口的入注가잇서 移出側의 積極買도 結局十錢高로 昂騰되고 去來도 八二〇가마니로 好況이엇다 ㊤銀坊主 三等 三三、八五 四等 [illegible]

群山積硬

政府買上으로大勢가 變化될것을 豫想하던人氣도 期待薄에 一致하엿스나 所持側의 態度는 意外로 金融緩慢으로頑强하다 目前端境期를압두고 結局政府의 買上施行은 必然的일것이라고 보아 內地入注는 期待의 한가이라 堅商狀인때에 剝地의 頑强으로 賠調係의 紹品側의 買氣와 各地淸算의 强調로 人氣活潑하야 氣配도다시금十錢高로 昂騰되엇다 ㊤銀坊主三等 三三、一五 四等三二、九五 一等白米一四、〇〇

大邱膠着

淸算과가티 大口側의 不動으로 人氣는 全히 消極的이어서 겨우當用側의 그날의 必需去來가 이슬뿐이므로 市勢는 前價同樣이고 市中은全히 開店休業狀態로 膠着하고잇다 ㊤穀良三等三三、一〇 四等三三、九〇 一等白米一四、五〇

三三、六五 一等白米 一三、六

木浦昂高

一時 悲觀되엇던 地場淸算도 겨우 更新되어 活氣를어더 奔騰되어서 市場도 氣味良好하야 買上未發表로 人氣가 消失되어던 場面도 活氣를어더 出荷側이 買意인 一方 奧地의不實로 氣配는十錢高로 오래간만에 好況을보이엇다 ㊤銀坊主三等 三三、三〇 四等 三三、一〇 一等白米 一四、〇〇

雜穀類區區

大豆는品薄尤甚으로 昂騰을보이더니 今日은다시 反弛되어龍 …

物價

京城 進星 內園業營 證券取引店 二田東商

總督府許可 金銀賣買會社 金買銀 京城南大門通一ノ九五 產金限鉉主所在地要許可番號 金化 …

京城 金益證券 仁川 益康

海外經濟

[illegible]

銀行券

[illegible]

金利 手形交換

[illegible]

對外爲替

[illegible]

金銀價

[illegible]

京城手形交換高

[illegible]

正米

[illegible]

雜穀

[illegible]

綿絲布

[illegible]

滿洲商況

[illegible]

株式

[illegible]

期米

[illegible]

京城物價 六日

[illegible]

今日財界大日

[illegible]

棉花

[illegible]

綿布

[illegible]

生糸

[illegible]

砂糖

[illegible]